

# SeKo PRiX, SeKo SMART 5.1

Aktualizacja 1/2010

W pierwszych dniach czerwca ukazała się kolejna wersja programu SeKo PRiX/SMART. Nosi ona numer 5.1 i związane z nią są będą następujące zmiany i nowości.

## **Nowe okno definiowania narzutów od wartości kosztorysu.**

W wersji 5.1 programu całkowicie zmieniło się okno definiowania narzutów (dodatków, dopłat, potrąceń) liczonych od wartości kosztorysu.

Lista narzutów kosztorysu:

Lp	Nazwa	Symbol	Rodzaj	Algorytm / Wyrażenie	Wartość
1	Podatek VAT	VAT	%	7%WK	9 545,34 zł

Właściwości narzutu:

Rodzaj narzutu:

Nazwa: Podatek VAT

Symbol: VAT

Sposób liczenia:

Procentowy

Kwotowy

Narzut procentowy:

Wartość	Symbol	Nazwa
7 % Wsk.	WK	Wartość kosztorysu

Nowa wartość kosztorysu: 145 907,27 zł      Łączna wartość narzutów: 9 545,34 zł

Aktualnie cała obsługa narzutów została przeniesiona do jednego okna, które zostało podzielone na dwie części: **Lista narzutów kosztorysu** oraz **Właściwości narzutu**. W górnej sekcji okna wyświetlona jest lista wszystkich narzutów liczonych od wartości kosztorysu wraz z ich wartością i algorytmem obliczania. Dolna sekcja – **Właściwości narzutu** pozwala na edycję narzutu wybranego z listy. Podzielona jest ona na dwie sekcje: **Rodzaj narzutu** oraz **Narzut procentowy/ Narzut kwotowy**. W pierwszej sekcji możemy określić nazwę narzutu, jego symbol oraz sposób obliczania: procentowy lub kwotowy. W zależności od wybranego sposobu liczenia narzutu, w sekcji **Narzut procentowy/ Narzut kwotowy** znajduje pole do pisania kwoty narzutu (w przypadku wyboru narzutu kwotowego) lub tabela zawierająca nazwy wszystkich składników, od których możemy liczyć narzut procentowy. Składnikami tymi są: wartość kosztorysu oraz wszystkie narzuty liczone od

wartości kosztorysu wstawione przed edytowanym narzutem. W kolumnie wartość możemy wpisać wskaźnik procentowy narzutu lub pobrać go po kliknięciu na przycisku **Wsk...** Do pobrania dostępny jest wskaźnik regionalny, wskaźnik stopnia zużycia technicznego oraz zestaw wskaźników dla firm ubezpieczeniowych. W oknie **Wskaźniki korekcyjne** wprowadzona została możliwość wyboru wskaźnika przy użyciu dwukrotnego kliknięcia. Mamy możliwość dowolnego określenia wskaźników procentowych w poszczególnych wierszach, jeśli od któregoś ze składników nie chcemy liczyć narzutu, wystarczy pozostawić pole **Wartość** puste.

Kolejną dużą innowacją jest zastąpienie okresowego autozapisu **funkcją do tworzenia kopii zapasowych kosztorysu**. Ustawienia tej funkcji dostępne są w zakładce **Inne** okna **Opcje programu** wywoływanego z menu **Narzędzia > Opcje programu**.

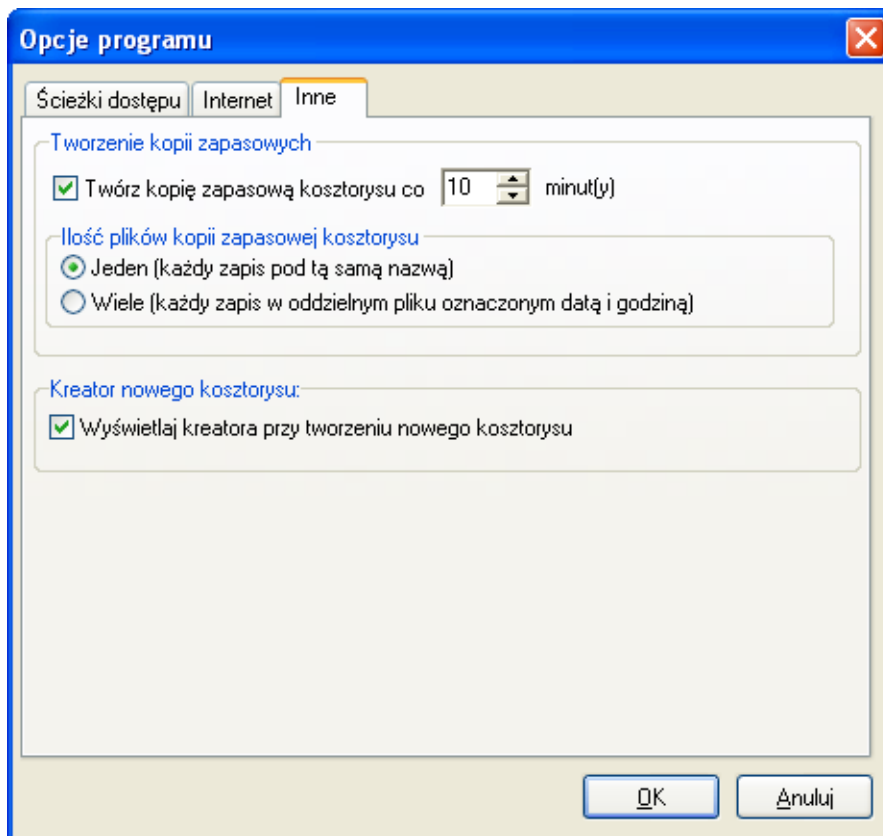

Inaczej, niż w poprzednich wersjach programu, kopie zapasowe kosztorysu tworzone są jako pliki z takim samym rozszerzeniem (.SKO) jak zwykle kosztorysy. Nazwa pliku z kopią kosztorysu składa się z nazwy oryginalnego kosztorysu uzupełnionego wyróżnikiem (**Kopia**) jeśli wybraliśmy tworzenie jednego pliku kopii zapasowej kosztorysu, lub takim wyróżnikiem uzupełnionym o datę i godzinę utworzenia kopii (w formacie RRRRMMDD\_GGMM), jeśli zdecydujemy się na korzystanie z wielu plików kopii zapasowej. Wyboru sposobu tworzenia kopii (jeden lub wiele plików) dokonujemy w sekcji **Ilość plików kopii zapasowej kosztorysu**. I tak np. pojedyncza kopia zapasowa kosztorysu o nazwie *dom.sko* będzie nazywała się *dom (Kopia).sko*, natomiast jedna z kopii tego kosztorysu zapisane dzięki wybraniu opcji zapisu wielu kopii będzie nosiła nazwę *dom (kopia 20100511\_0834).sko*. Funkcja kopii zapasowej zapisuje wszystkie otwarte pliki .sko i działa w tle - nie blokuje dostępu do programu (pojawia się ikona dyskiety przy wskaźniku myszy)

Całkowicie zmienionym składnikiem programu jest też **obsługa bazy teleadresowej**.

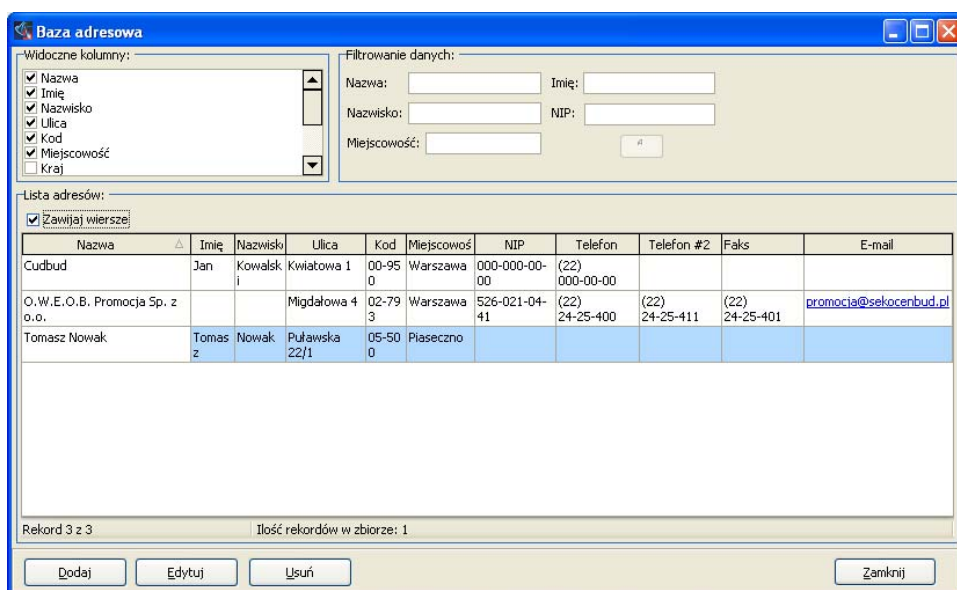

Adresy wpisywane są do tabeli, która pozwala na ich sortowanie oraz filtrowanie danych z użyciem działających w czasie rzeczywistym „inteligentnych filtrów”. Pola **Imię**, **Nazwisko**, **NIP**, **Miejscowość** filtrowane są względem początku pola, natomiast pole **Nazwa** względem dowolnego fragmentu pola.

Możliwe jest dowolne skonfigurowanie wyświetlania kolumn (sekcja **Widoczne kolumny**). W dolnej części okna dostępne są przyciski **Dodaj**, **Edytuj**, **Usuń**.

Odpowiadając na prośby Użytkowników programu, wprowadziliśmy **nową metodę wczytywania cenników - kreatora importu**. Wywołujemy go z menu **Cenniki** poleceniem **Importuj cenniki...**. Pierwszy krok pozwala na wybranie lokalizacji cennika do importu.

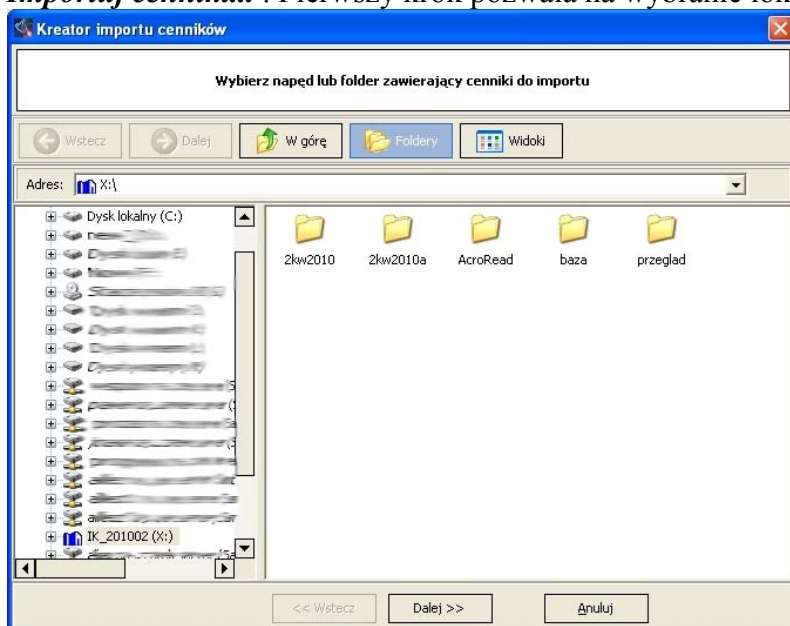

Podobnie jak w *Eksploratorze Windows* Możemy korzystać z widoku folderów, widoku listy oraz strukturalnego widoku drzewiastego. Po wybraniu lokalizacji cennika źródłowego, klikamy na przycisk **Dalej>>** Kolejny krok kreatora to wyszukanie cenników dostępnych do importu oraz docelowej bazy cenowej, do której cenniki zostaną zaimportowane.

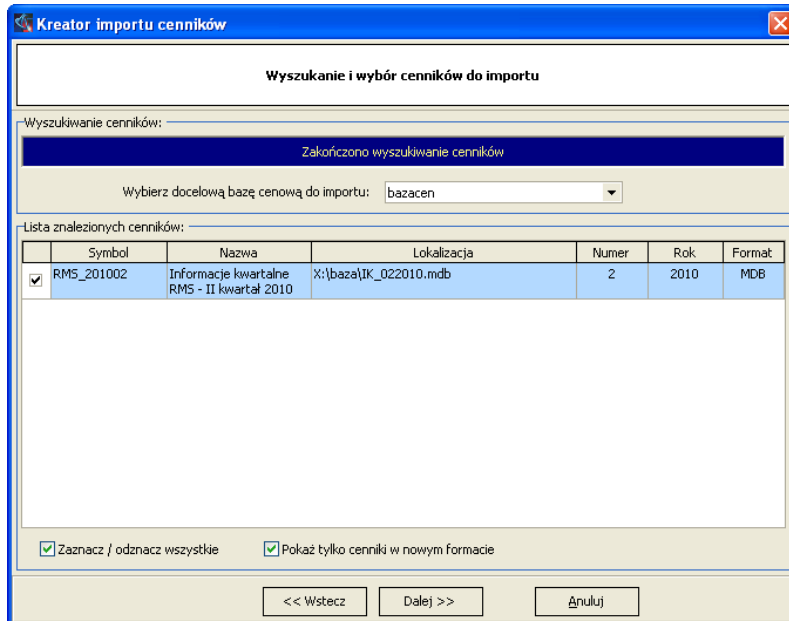

Domyślnie jako docelowa wybierana jest baza cenowa o nazwie *bazacen* (instalowana razem z programem), do importu zaznaczane są wszystkie cenniki w nowym formacie (.mdb) znajdujące się w wybranej lokalizacji. Po ewentualnej modyfikacji tego wyboru klikamy na przycisku **Dalej>>** i cenniki zostają zaimportowane. Postęp importu i komunikat o jego zakończeniu wyświetlany jest w trzecim kroku kreatora. Jeśli podczas importu wystąpią błędy i cennik nie zostanie zaimportowany poprawnie, odpowiedni komunikat pojawi się w tym kroku kreatora.

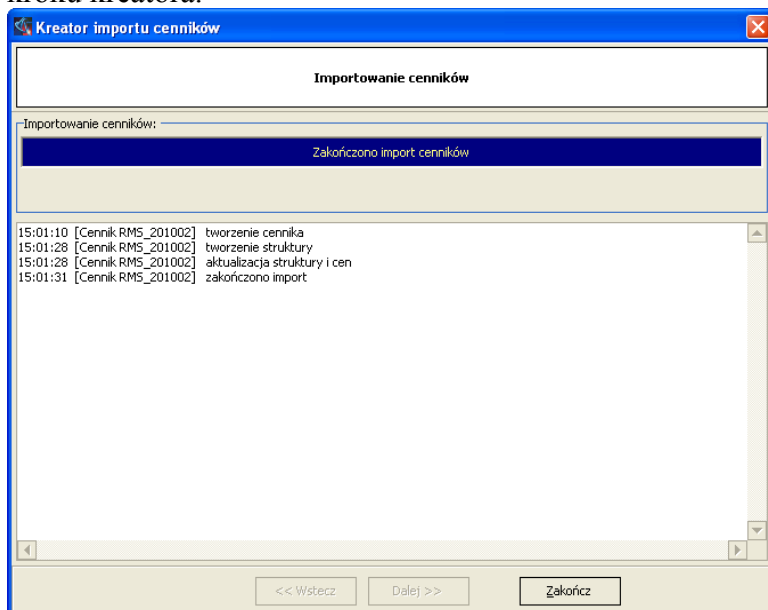

Kolejną nowością związaną z cennikami jest funkcja monitorowania dostępności cenników automatycznie wywoływana przy otwieraniu kosztorysu. Przy otwarciu kosztorysu, który miał wybrane cenniki do automatycznej wyceny dokonywane jest sprawdzenie, czy aktualnie

dostępne są wszystkie wybrane cenniki. Jeśli nie wszystkie cenniki będą dostępne, zostanie wyświetlone okno **Brakujące cenniki kosztorysu** zawierające listę cenników, których nie znaleziono w programie. Każdy z tych cenników możemy zastąpić innym – aktualnie dostępnym. Jeśli znaleziony zostanie cennik o takim samym symbolu, zostanie on zaproponowany automatycznie. Jeśli nie chcemy zastępować brakującego cennika, możemy wybrać z rozwijanej listy pozycję *brak cennika*.

**Brakujące cenniki kosztorysu**

Uwaga! Kosztorys został stworzony z wykorzystaniem cenników, które nie są aktualnie dostępne w programie. Koszystając z poniższej tabeli można zastąpić oryginalny wybór cenników cennikami dostępnymi w programie. Cenniki dla których nie zostanie ustalone przypisanie, zostaną pominięte w trakcie wyceny kosztorysu.

Cenniki użyte w kosztorysie			Wybrane / dostępne cenniki	
Grupa	Baza cenowa / cennik	Kol. cenowa	Baza cenowa / cennik	Kol. cenowa
RMS	bazacen222.2KW2007	CENA_SR		
RMS	bazacen222.3KW2008	CENA_SR		
CJ	bazacen222.BCJ106ESEKO	CENA_SR		
CJ	bazacen222.BCJ108	CENA_SR		
OB	bazacen222.BCO207	WARTOSC		

OK Anuluj

**Eksplorator cenników i kosztorysów również został rozbudowany.** Pojawiła się zakładka **Katalogi - Pozycje**, zawierająca listę wszystkich pozycji dostępnych w bazie katalogowej w formie listy płaskiej, pozwalającej na stosowanie „inteligentnych filtrów”. Mamy do dyspozycji filtrowanie względem początku symbolu klasyfikacyjnego oraz dowolnego fragmentu nazwy. Podobnie jak w zakładce **Katalogi**, możemy określić cztery parametry pobierania pozycji:

- wybór wariantu domyślnego lub wyświetlenie wariantów do wyboru (w pozycjach je posiadających),
- czy sumować wszystkie robocizny do jednego nakładu 999 – Robocizna
- czy przeceniać automatycznie wybraną pozycję
- czy automatycznie otwierać okno **Właściwości pozycji** po jej wstawieniu.

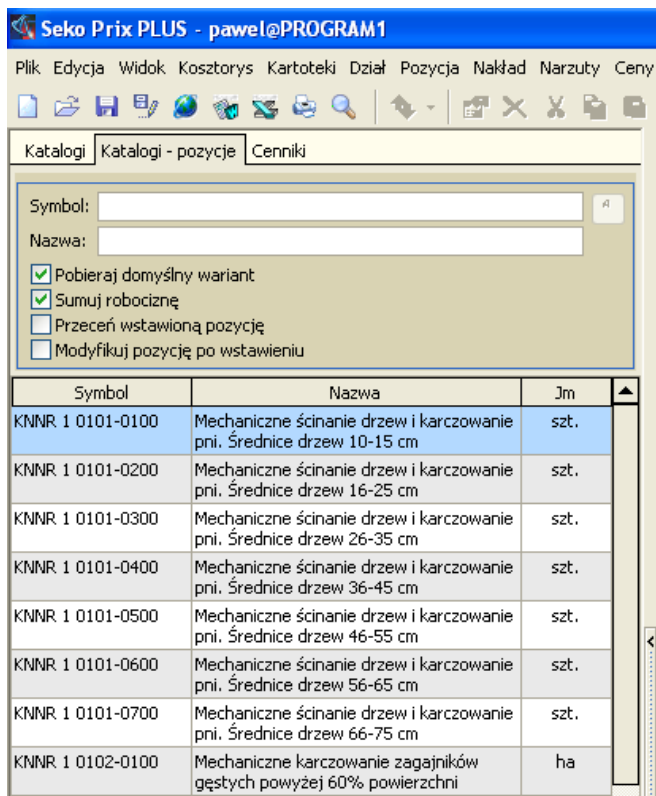

**Okno obsługi (przeglądania i wstawiania) kodów ze słownika CPV** w wersji 5.1 podzielone zostało na 2 zakładki: **Widok strukturalny** oraz **Widok płaski**. Pierwszy widok pozwala na poruszanie się po słowniku CPV z wykorzystaniem jego struktury, drugi z widoków jest to widok płaski obsługujący „inteligentne filtry”, zbliżony do oferowanego w poprzednich wersjach programu.

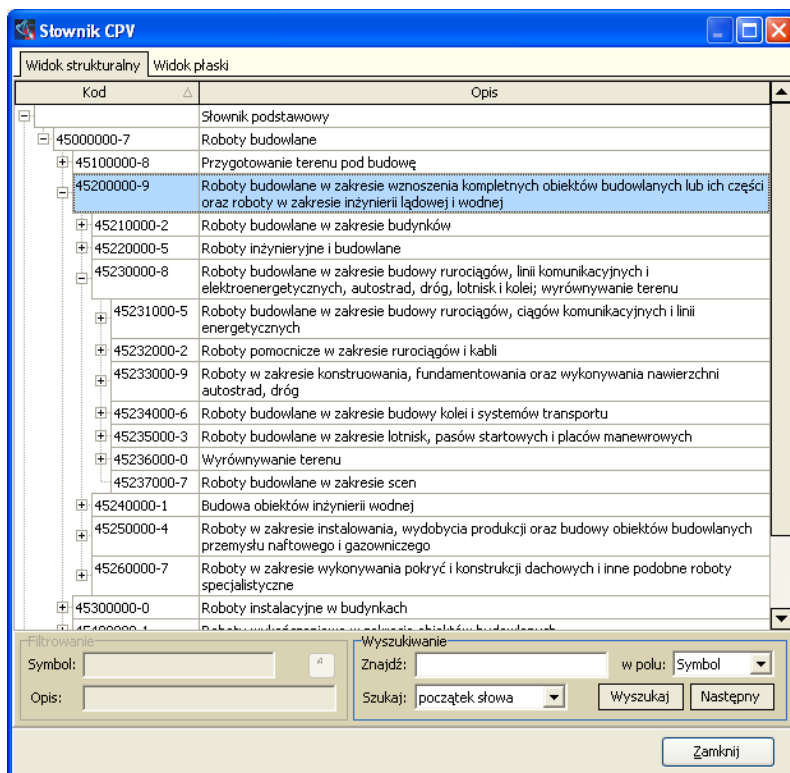

**Obsługa (import i eksport) plików ATH została udoskonalona** – obsługiwane są odwołania między pozycjami i definicje stałych w przedmiarach.

**Rozbudowa menu kontekstowego dostępnego pod prawym klawiszem myszy** o obsługę funkcji ukrywania składników kosztorysu (tylko SeKo PRiX).

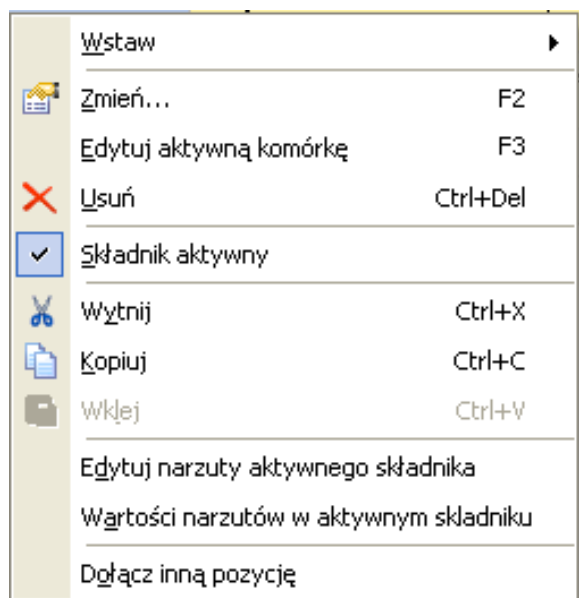

**W zestawieniach robocizny, materiałów oraz sprzętu pojawiły się dwie nowe funkcje:**

eksport do cenników własnych (tylko SeKo PRiX) oraz usuwanie nakładu z całego kosztorysu oraz zestawienia. Obie te funkcje dostępne są z menu wywoływanego kliknięciem prawego przycisku myszy podczas pracy z dowolnym z zestawień (robocizny, materiałów lub sprzętu).

1800101	1800103	Cegła bud.pełna 25x12x6,5cm kl.10	cat
1800102	1800104	Cegła bud.pełna 25x12x6,5cm kl.10	
1800202	1800202	Cegła dziurawka (dr)	
1803223		Cenka PIRNTHFRM	

Eksportuj zaznaczony nakład do bazy cenowej

Eksportuj wszystkie nakłady do bazy cenowej

Usuń nakład z zestawienia i kosztorysu

Wywołanie eksportu nakładów zestawienia do cenników własnych (jednego lub wszystkich występujących w zestawieniu) powoduje wyświetlenie okna wyboru cennika, do którego zapis ma być wykonany. Dopuszczalne jest eksportowanie wyłącznie do cenników własnych – utworzonych przez Użytkownika.

Polecenie **Usuń nakład z zestawienia i kosztorysu** powoduje usunięcie wybranego nakładu ze wszystkich pozycji, a w konsekwencji również z zestawienia, w którym się on znajduje. Jeśli stworzymy zestawienie tylko dla wybranych składników, wybrany nakład nie zostanie usunięty z całego kosztorysu tylko z pozycji, które obejmuje zestawienie.

Okna wstawiania pozycji i działów zostało rozbudowane o funkcję wyświetlania informacji o trybie wstawiania (przed, za, czy do bieżącego składnika). Informacja ta wyświetlana jest na pasku tytułowym okna.

Pojawiły się również nowe skróty klawiaturowe. Klawisz F7 odpowiada za wstawianie działów, natomiast przy użyciu F8 możemy wstawiać pozycje. Skorzystanie z klawisza skrótu powoduje wstawienie składnika do składnika bieżącego (podświetlonego). Aby wstawić przed lub za bieżącym składnikiem musimy użyć klawisza skrótu w połączeniu z odpowiednio klawiszem Ctrl lub Shift

Ostatnią nowością w wersji 5.1 jest **możliwość pobierania działów kosztorysu z wbudowanych do programu klasyfikacji** (tylko SeKo PRiX). W tej wersji wprowadziliśmy klasyfikację SEKOCENBUD – BCO. Możliwe jest zarówno pobranie pojedynczego składnika, jak również pobieranie strukturalnie – całej wybranej gałęzi (wybrany składnik wraz ze składnikami podrzędnymi). Funkcja ta jest dostępna podczas wstawiania/modyfikacji działu po kliknięciu na przycisk **Klasyfikacje**.

